工商晚報
THE KUNG SHEUNG EVENING NEWS
43, Des Voeux Road, Central HONG KONG
Cable/Address 2075
P. O. Box 62
督印及承印：工商日報有限公司
地址：香港德輔道中四十三號
電話：編輯部：弍六七八九 採訪部：二五二五二 營業部：弍四弍九六 廣告部：二弍一六〇 社長室：弍五四九五 電報掛號：二〇七五 郵政信箱：六十弍號
新聞紙第六六四四號
出紙壹大張售價壹毫

本報舉辦第三期有獎填字遊戲

本報邇來力加刷新所有電訊港聞副刊各欄均表露出新面貌銷路日增為增加讀者興趣舉辦有獎填字遊戲第三期由廿一日開始(刊在第四頁)獎品全部由福利達洋行送出盼讀者特別留意

寮國反共革命委員會 下令向永珍進攻

北汕區戰鬥反共軍獲得勝利 並俘獲砲艇一艘坦克車兩輛

〔西貢廿一日合衆國際社電〕據本日此間消息：寮國政府軍與奉蓀旺革命委員會命令而行動之一枝先遣部隊，經已發生戰事。此項牽涉四運反政府部隊與效忠永珍蘇佛瑪政府人數不詳部隊發生衝突後消息，係由寮國陸軍最高指揮部在一項公報中所報導者。該項由永珍電台所廣播之公報，并未有說明任何死傷。永珍電台曾指摘泰國犯有「侵略與破壞之行動」，該電台較早謂蘇佛瑪政府對正留寬湄公河對岸來自泰國之行動「壓力」，該電台引述蘇佛瑪總理之談話稱：如果泰國繼續對寮國施行「壓力」，則寮國將向聯合國安全理事會呼籲。渠顯係指寮國政府所稱泰國對寮國之經濟封鎖所言。寮國曾指摘泰國企圖截斷各項糧食供應，該等供應物品通常係經由泰國運入寮國者。但泰國經已否認此說。此係報導寮國政府與革命軍發生戰事之第一次。該公報謂，兩連部隊，曾乘小艇在湄公河畔之北汕登陸，另有兩連部隊，則假道泰國抵達該鎮。該公報謂革命委員會領袖邦烏姆親王與左祖諾沙旺之唐里斯將軍，於星期一曾飛抵北汕，并下令該地部隊奪取永珍。該等在前進中之叛軍，曾與政府軍遭遇，彼等卒被迫撤回北汕。據該公報宣稱：永珍電台引述此次衝突，係進一步證明「該革命委員會純係滿足其個人之野心，引起寮國人民自相殘殺」。該電台并謂，泰國飛機會在北汕空投各項重武器與增援部隊，并謂反政府寮軍，經在永珍湄公河對岸之泰國境內紮營。

〔曼谷廿一日美聯社電〕星期三日反共革命領袖諾沙旺，謂在一離永珍八十哩之北汕區與中立永珍政府軍作戰時，獲得「重大之勝利」，並俘獲一砲艇及兩坦克車。由素旺諾沙旺總部發出之消息，謂諾沙旺之兩營軍隊與永珍部隊戰鬥有撤職。聞永珍軍隊有共黨領導之戰鬥寮國支持。素旺電台又發出廣播，警告永珍居民，要求彼等離開戰略陣地，如城郊之鎮南濱大軍營，因為砲擊迫近眉睫。聞諾沙旺利用迫擊砲在永珍附近作游擊戰。較早，由泰邊陲到曼谷之消息謂，諾沙旺軍在開始時受挫折。此間未接到詳情。

北平否認 中共軍兩師 進侵寮北說

〔東京廿二日美聯社電〕北平電台本日引述永珍電台之消息，否認所稱「兩師中共軍隊已進侵寮北」之說，認為「純係謊言」。北平方面謂，「該項謊言與謠傳」係由親西方之諾沙旺所散佈，并係由泰國電台所廣播者。北平電台并謂，永珍方面并曾透露，諾沙旺於九月七日曾在南達地區與中華民國軍殘餘部隊之指揮官會晤，一致請支持對寮北之進攻」。據北平宣稱：蘇佛瑪總理「經已經由外交代表向泰國外交部提出一項抗議，反對九月十八日由泰國境內河岸砲轟永珍」。北平方面並謂，該項抗議書之副本，經已送交與駐聯合國之永珍代表與外交使節人員。北平并引述永珍電台之消息稱：(一)關於泰國與寮國緊張局勢之備忘錄，與其他文件，經已遞交與聯合國代表。(二)證實泰國經濟封鎖寮國首都。(三)一架泰國飛機，最近曾空投軍火與在北汕之諾沙旺部隊。

老克在紐約招待記者 否認與中共分裂

指撤退技術人員說係美虛構

〔紐約聯合國廿一日法新社電〕蘇聯總理克魯契夫本日在蘇聯代表團總部陽台舉行記者招待會稱：渠在逗留此間之期間，將與南斯拉夫國家元首狄托與阿剌伯聯合共和國納塞爾總統會談。有詢以是否可能與艾森豪總統會談，克魯契夫答謂：「汝等向其詢問可也。」渠謂古巴總理加斯特羅，將訪問蘇聯代表團，傳聞克魯契夫於昨日前往加斯特羅所下榻哈林酒店之訪問。各報記者詢問「在何時」訪問。克魯契夫答謂：「此係余之秘密。」渠謂一俟渠與加斯特羅對此項問題獲致一項協議，渠將對古巴作一次訪問。克魯契夫否認渠本人與中共主席毛澤東間有任何歧見。渠謂：「吾人將有同樣之觀點。」渠并否認所傳蘇聯技術人員大舉離開中共大陸之說。渠於被詢及該項問題時，輕拍其額頭，并謂「此完全係汝方所虛構之事情。」有詢及蘇聯與美國對裁軍問題之意見，渠謂：「作為蘇聯政府首長，余可立即簽署關於完全銷毀一切軍備之協定。但渠評論管制裁軍協定之問題稱：「如果并無若何事要受到管制，為何實行管制辦法乎？」渠於某報記者詢問「渠是否仍然堅持渠對視察制度便管制軍備之強硬態度」時答謂：「吾人之態度，常常係具有伸縮性。」有詢渠是否將於明日參加聯合國大會（艾森豪總統定期於明日在聯大演說），克魯契夫答謂：「余將參加大會，但余等不願知誰人將在該處發表演說。」克魯契夫謂渠將於日間評論聯合國秘書長韓馬紹之各項活動。渠謂：「請少安無躁，余將於遲日談論此項問題。」克魯契夫否認渠關於資本主義社會曾發表「余將埋葬君等」之著名聲明。渠謂：「余永不會說明該一項愚蠢事情。」但渠於未被詢及渠是否仍然認為共產主義將可征服世界時，彼甚聳肩膀答謂：「此係人類發展之另一個階段。」有詢以渠是否仍然支持剛果總理魯穆巴，克魯契夫答謂：「吾人支持剛果之合法政府。」

大部非洲新國家 反對中共入聯國

預料十三國中有八國反對五國棄權

〔聯合國廿一日路透社電〕今日中華民國方面之人士，預料克魯契夫在聯大提出中共代表席之問題，將再遭非洲國家之挫折。彼等稱：昨日加入聯合國之十三個非洲國家，有八國支持美國再延緩討論此事一年之建議，其他五國棄權。靈通人士確言彼等已得到此等國家之表示，其中有大部份係法國之聯邦。現在未立即獲悉廿一國綜合委員會，是否會討論此項代表席問題，此問題在八十七項臨時議程內，居第八十六項。此項係由蘇聯建議，而某部份人士謂聯大主席委綜合委員會委員之克魯契夫，可能提出此問題。

最新貢獻！
88 鑽石

瑞士名表
賓力士
首創第一隻八拾八鑽
包金自動游水錶
保証報時準確
世界各地一致推崇
是錶界崇譽出品
LORD BENEX

今日天氣

吹微風，天色頗好。

北約海軍演習 英一艘雷達艦竟被艦員破壞

〔倫敦廿一日合衆國際社電〕北大西洋公約組織之「緊勤克斯六十」演習，有戰艦一百廿八艘及若干百架之戰機參加，彼等之活動範圍由挪威北岸以至直布羅陀。英國雷達船「戰斧」號，因一艦員以破壞罪被捕，以致不能依時由蘇格蘭開出。該艦員被控恐嚇割斷該電子船之電綫。英驅逐艦「優美」號已隨「北約」艦隊出海。該艦在去週又有四艦員因有同樣之破壞行為而被囚禁。但「北約」艦隊軍官及美國司令官避免談及「戰斧」之破壞事件。

傳說有人謀刺老克 紐約警察大忙

記者攝影機亦要受檢查

〔紐約廿一日法新社電〕此間各晚報以第一版刊登「謀刺蘇聯總理克魯契夫」之新聞。今夕之情況似乎神秘及複雜，但仍認為相當危險，故令到紐約警察及蘇聯保安人員作緊張之戒備。此間警察稱：美國務院提醒紐約之保安人員，謂要注意蘇聯記者之前德國秘密警察，利用攝影機藏鎗之陰謀。今日警察隊忙于檢查攝影記者之相機、記者證，以致新聞記者及攝影記者被迫立在障礙物之外，及分散于鄰近聯合國總部之各大廈，並以望遠鏡探視。各警官分別鎮守鄰近各大廈之屋頂，當克魯契夫到達聯合國大廈時，美蘇之保安人員如此多，以致蘇總理完全不被羣衆所窺見。

剛果青年執政委會 順利完成接收工作

魯穆巴寓所衛兵改由蘇丹部隊担任

〔利奧波德維廿一日法新社電〕莫布杜上校在廿四小時前設立新剛果政府委員會，今日接收利奧波德維各政府建築物，並傳說該政府可在若干小時內，拘捕魯穆巴。該「青年執政委員會」已終日作靜寂及有效之工作。親莫布杜之軍隊，已聯同青年行政人員，進入各主要之政府建築物。彼等未鳴一槍及未拘捕一人，即接收利奧波德維之無綫電台、宣傳部及全國保安警察總部。警察總部係在魯穆巴寓所之斜對面。今日下午已有更多之軍隊進入該總部。聯合國軍之蘇丹部隊替代迦納軍圍繞魯穆巴之寓所，有問衛兵因何改變。」一聯合國發言人謂：情況正常。魯穆巴之政敵卡沙伏布向迦納及幾內亞之外交代表抗議，不滿兩國干涉剛果內政後廿四小時，守衛之部隊加以改變。聯合國發言人對記者稱：聯合國軍之迦納部隊，可能由此間調往剛果之卡賽省。莫布杜支持之政府委員會在利奧波德維之軍事及行政接收工作，經已完竣，只魯穆巴寓所未有處理。

秋節食品多屬肥膩
貴親友最喜歡甚麼？
攻心為上 投其所需
你的禮物一定收到更大效果！
時新鮮果公司
最佳果品 源源運到 種類繁多
「鮮果禮盒」 美觀大方 與別不同
原箱鮮果 品質最靚 港九著名
同等價錢光顧最負盛名的果店
你的禮物愈覺可愛而名貴！
不論多少 港九各地 專車送到
營業電話：三弍四一叁，三叁二五二，叁三八三四

蘇指美干預寮國 美斥為惡意宣傳

〔路透社綜合報道〕今夕國務院認為蘇聯指摘美國大事干涉寮國內政之言辭，係有惡意及完全無根據。美國否認稱：國務院懷疑莫斯科可能應「親戰鬥寮國」領袖蘇凡諾旺親王之要求，而作此種言辭。在永珍方面，聞寮王薩旺當已在昨日蘇佛瑪軍隊與邦烏姆親王之右翼革命委員會軍隊衝突之後，召開陸軍司令官會議。靈通人士稱：保王軍已將前國防部長諾沙旺（支持邦烏姆親王之軍隊擊退。今日親共之戰鬥寮國總部在蘇佛瑪政府管區內下令停火。最近之消息謂：諾沙旺軍隊之戰鬥激烈。

〔莫斯科廿一日法新社電〕塔斯社消息：蘇聯政府本日嚴重警告美國關於「殘忍干涉寮國內政之可能後果」。蘇政府并譴責「由美國、泰國與越南所採取其目標在於觸發寮國內戰之行動」。同時，蘇聯政府并抨擊「美國在東南亞公約組織侵略集團之盟國」。據蘇政府在其聲明中宣稱：美國刻正採取導向在世界製造新的緊張地點之危險途徑。蘇政府認為此項干預行動，係由於美國事實上「不能接納寮國對於顯然執行中立政策之決心所引起者」。該聲明結論時謂：「吾人不能不認為美國與倚賴美國之泰國與南越之行動，其目標係在於在寮國觸發一次內戰。此舉對於中南半島與東南亞之和平，係充滿危險」。

艾克在今日與狄托會談

並晤迦納尼黎等首要

〔華盛頓廿一日合衆國際社電〕艾森豪總統將於明日下午在紐約，與四個世界領袖會談，包括南斯拉夫總統狄托。美總統定於下午五時與狄托會晤。此將係自艾森豪出任總統以來與該共黨領袖之第一次會談。艾森豪總統并將與迦納總統恩克魯瑪、尼泊爾總理凱勒拉與黎巴嫩總理薩林舉行會談。據外交方面人士本日宣稱：艾森豪總統與印度總理尼赫魯，大概將於下星期一下午在紐約華都酒店會談。該方面人士謂：彼等並不獲知關於尼赫魯可能被邀前往艾森豪總統在美賓州葛提斯堡農莊舉行一連串非正式長談所作之預測，係有

駐西藏日喀則 中共軍司令 逃亡抵錫金

攜有中共重要文件

〔錫金干托廿一日法新社電〕今日此間之消息稱：一高級中共軍官，攜帶中共在西藏活動之重要文件，抵達此間，並脫離中共。此官員名張杜係（譯音），渠係駐西藏日喀則區之第二解放軍司令員，渠在此間監獄時曾被查詢，渠又以鎗指嚇一西藏婦人（中共特務）越過邊境。該婦人亦被扣留。現忖測張氏籍口而到達錫金—西藏邊區。

「不准越過曼克頓區」！ 克魯契夫嘆五更

自稱在美被拘捕

〔紐約二十一日法新社電〕克魯契夫今日談笑謂，渠自抵達此間後「已被拘捕」。克氏出現於蘇代表團住所之二樓露台上，由站於街中對面之行人路上之記者詢其有何計劃，克氏答稱：「余絕未看見美國任何事物，此處即我之美國。余已被拘捕，我之願望被阻撓。」（按克氏之行動範圍局限於紐約市之曼克頓區。）

……統明晨飛往紐約，俾於晨間在聯大發表演說，並於下午與晚間與人數不詳之訪美政要，下星期一下午返回華盛頓，俾向由天主教慈善團體所設宴之歡宴中發表一項演說。

艾克留紐約一宵 但不會晤見老克

準備在聯國發表演說 可能招待拉丁美洲各國代表

〔華盛頓廿一日美聯社電〕艾森豪總統決定在紐約留宿一宵，以便於星期四接見美國現正參加聯大之官員。在此項宣佈中，白宮方面未披露尚有何外國官長可與艾總統晤見。既無跡象可尋，訪客名單之上，亦無克魯契夫之名字在內。白宮新聞秘書哈格第稱：未聞有艾森豪總統晤會克魯契夫之計劃。美總統決定居留紐約一宵，使較早時傳說渠將於星期四午宴招待拉丁美洲十八國代表之說熾熟化。艾森豪之赴紐約原係於午前聯大會中致演說詞，午後同返華盛頓。哈格第稱：由於艾森豪總統決定留宿紐約一宵之故，午後不免會有約晤外國官長之舉。如艾森豪總統不見克魯契夫，外間當認此為奚落克魯契夫以報復渠撤回邀請美總統赴莫斯科之無禮舉動。

奇香月餅
灣仔大道東八十四號
電話：七七〇三八八
皇牌 雙黃蓮蓉月 每盒七元二
旦黃蓮蓉月 每盒六元正
中秋佳節 送禮大方
中秋期內凡供明年三元月餅會即送純正蓮蓉月壹盒

鼓勵求學 為解決寄宿或出國求深造貯藏的方便特製優待學生被式百張 每張祇收叁拾弍元．先買先得，售完即止，決不增加，請君原諒。另設：「加大被」！預約分期付欵，每月五元，兼有禮品贈送！現貨充足，歡迎研究！
新華尼龍絲被廠
地址：九龍南昌街八十四號三樓
電話：八〇〇六二二
詳細章程 函電即奉

台灣特產
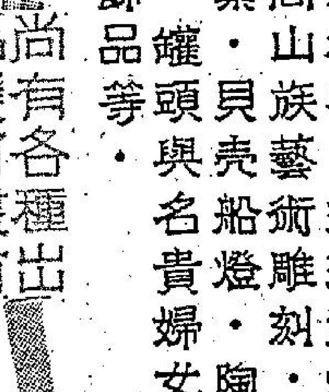

各種出品
草帽．草蓆．宮燈．蝴蝶標本．玳瑁．龍蝦．高山族藝術雕刻．茶葉．貝殼船燈．陶器．罐頭與名貴婦女裝飾品等．
尚有各種出品應有盡有
千里行
英皇道皇都戲院內十一號
歡迎參觀

馬寶山
月餅
精品
選料純正 遐邇馳名

鳳如大茶樓
純正蓮蓉月．皮薄餡靚
結婚禮餅．料正價平

肆萬圓大贈送
中秋節前參加明年月餅會（月供三元）
即贈
旦黃蓮蓉月一盒
旺角西洋菜街十四號至廿四號
電話：五八八七四．五八八九四 五八八八四．五八八二一

生殺集

俏媚眼送不出

·阿木·

中共與美國的「大使級」會談，已經歷一百次了。幾年的時間，一點結果都沒有。非但沒有進展，而且最近就「記者互訪」問題，中共又大肆「宣傳反美」了。這個「大使級會談」，本來便是國際上的大笑談，非中共「反美」之如此積極激烈，怎會和它的大敵人美國坐在桌子上開談判呢？以常理的，你能以常理去揣度它的行為嗎？就是太笑話了。因此，中共一面拚命反美，一面卻在大送其俏媚眼。反美之目的，無非是自高身價而已。

可惜，這個俏媚眼送不出去，會談一百次了，倘無結果。這個「一百次」的數字，與中共抗議美國侵略的一百幾十次嚴重警告，相映成趣。由此亦可見中共在越餅上是如何地混亂——一方面宣佈美國是「侵略者」，一面卻與美「談」，另一方面，想得到成功的結果。如果不是無恥的話，倒是很滑稽的呢！照中共如此的做法，用它自己的話，也是「勾結帝國主義」的明證呢！「勾結帝國主義」這個罪名是很容易便得的。您擁人員之一，原縣屬的丁貴堂，在事實，道：「過去和外國人有公文來往，稱呼總是Dearsir，署名時便是Yours faithfully，因為這兩個字翻譯出來，是『親愛的先生』，和『你忠實的』，因此便被誣為與帝國主義勾結……」因此，以共人之道，還治其人之身，中共之大送秋波，是無法對其自己的宣傳作交代的，試件事，也是使環所科生大氣的一件呢！

北越「最近，十五週年」一放，蘇共派了一個中央委員去，此人在會上講話道：「修正主義陣營的敵人，他們還不肯放手。」指桑罵槐，誰中有人罵，呼之欲出？一是「修正主義者」呢？幾百般認為是毛澤東。饒他也感勝「中蘇共矛盾」，可是劉少正是因為如此，因為克魯契奇立刻敢了，主子的話是大大發霉露，但中共也極不能不聽的。這個「大使級會談」，可能有另覓出路的打算，因此對路無意義的「大使級會談」寄予希望，也是有線索可尋的了。問題是要看蘇聯的手段如何了。根據目前的事實看，中共已經屈服，這個俏媚眼一點用處也沒有，算是做給于看了。伯也會感到難過之把心，但這乃是注定了的事，叫叫而已。「公社有同天之力」，「包你一床底下夠硬柴！」

美味探涼

帶給老婆做宵夜 竟然首創老婆餅

·大愚·

在廣東的土產中，大良老婆餅可算是一種頗受人們歡迎的食品，雖然大良老婆餅只是用一些片糖混和糖冬瓜和芝蔴和些做餡，再加上米粉製而成，但因為它的配料得宜，入口香而且可以止飢，所以，幾十年來，大良老婆餅都得到一般大眾的喜愛。有許多人都認為「老婆」兩字做的餅名是有些不雅的，其實這個名的由來，卻是有一段故事在：

話說在遠清光緒年間，順德縣有一個名叫黃的姓的工人，受僱於大良一間叫「悅來香」的餅家裏面工作，擔任烤餅的師傅，在很小的年紀便開始跟一個製餅師傅做學徒，積累製餅經驗豐富，對「火路」很有研究，因此，他手烤得出來的餅，吃來特別可口，因此，他非常得到「悅來香」老闆的看重，他得到的待遇也還較其他的工人要好許多。當時，「悅來香」的烤餅，一向都是規定在夜間開爐的，因此，這位黃某的返工時間，晉通也就由晚上七時左右開始直至凌晨一時才收工；又黃某在「悅來香」當烤餅師傅時，他早已取妻生子，而且，他的住家也就是在「悅來香」的後街，黃某夫婦兩人，在生活上，一向都十分恩愛，黃某為着使妻子獲得一些宵夜，每次午夜放工之前，必定私下把握在製餅際上一些米粉和好了的，便了加上糖漿沙做餡，待放工時便把它帶回家裏去給妻子，因為他的妻子說這種「餅」很合口味，所以，黃某便一連數年來如一日地將它帶給妻子作「宵夜」。

這種「餅」帶回家去，老闆詢問之下，知道黃某是帶回家給妻子「宵夜」，好奇心起，便要黃某將這特製的「餅」給他嘗嘗，一嘗之下，老闆竟大讚好味，他即叫黃某依法烤製這種「餅」出售，很得到人們的歡迎，於是這種餅問世之後，越銷越廣；由於最初它是黃某用來給老婆做「宵夜」而烤製的，為紀念黃某的功勞，「悅來香」老闆便給這種餅冠上一個「老婆餅」的名字而一直沿用到現在了。

美腿小姐賦

以題字為韻 ·半夜書生·

不需高胸，何須大髀？腿飄堪詡，脚長可喜，須知世上無多，試問人間有幾？楊柳腰如楊柳，隨係唔差；行來步亦生蓮，非常之美。玉潔如冰，清似水，走來不疾不徐，行得有規，有矩。幾同試步，居然出盡風頭；一舉成名，而且靚於雙腿。戰戰兢兢，婷婷嫋嫋，則比羔羊，悠如雛鳥，腿兒真可愛焉，標子確唔得了。北歐生長，伊人舉趾甚高；西域飛臨，此女來頭不小。扮得妖嬈，生得嗲嗲，眾以形容難於描寫。一身姿實可憐，兩腿認真好嘢，當時競賽，幾腳聯得冠軍；此日旅遊，四海爭看小姐。

晚翠

採風誌奇

湘西鳳凰嚴限禮教 非禮婦女跳尖刀坑

·篁園·

湘西沅陵鳳凰各地，因為山嶺連綿，地勢高亢，山居村民，風俗習慣，隨處而異，且自成部族，自訂族例，嚴格執行，不許有違，畢表鳳凰一地，各村各鎮，適齡壯健男演，組成一個自衛團，凡參加團的男丁，依據年齡大小，結成拜把兄弟，團體異常堅固，紀律亦甚嚴明，該團除一致對付外來侵擾的敵人外，對內維持彼此間的權益，尤其互助合作，互守禮義，團中設有一個才德出衆的「管事」，遇事由管事領導，處理，評定，賞罰分明。對於男女間更嚴定禮教，絕不能有蠻越規矩之非禮行為。鳳凰一地之自衛團規，定如有非禮，調戲，或強姦婦女的，必被判處「跳尖刀坑」，置之死地。所有非禮案件，也准許被告辯辯，而且凡是自衛團的人，均得到場旁聽和觀審，儀式非常隆重。當「管事」接受有人投訴被調戲或被強姦時，即宣佈開庭審訊，採取民主審判制度，審訊的時間定在下午，地點則在村外的八里溝廣場上，先行祭天儀式，然後再行審判。

八里溝廣場上，由管事派定幾名弟兄，預先佈置，正中懸掛三十六張方桌（一年三十六天罡），每張桌子疊成一個高九丈，疊節排了一個丁方八尺的坑，坑裏安插着三十六把鋒利的尖刀，刀尖向上，在刀尖上鋪着一層浮沙，使尖刀不外露。時屆，自衛團丁全副武裝到場，裝束一致，每人一式穿着特製的甲胄和外加密扣打衣，袖口小而窄，頭裏密網巾，長短表示身份。手中持着單刀，腰刀，柄上繪有綠雲紅雲刀環，上緊彩褲，以作裝飾，腿部各插附把小尖刀，足穿麻鞋。各人齊集後，由管事排定酒壇，並由管事帶來一隻雄雞，然後用口把雞頭咬下，雞血流出來，用酒碗盛接，由原被告也飲一碗，然後再由管事先開審，佈述一番後，即由被調戲的婦女，述經由被告男子答辯，後由大衆宣判，被判有罪的，由高臺上跳下尖刀坑，如若誣告的，則受反坐處分，或由團丁執行處死。

該地有張玉龍的妻王氏，頗有姿色，惟生性淫蕩。張有拜把弟李大忠，要父母而無依，投張龍于收容，位居副座，於是李以小弟身份而同宿于張家，嫂王氏以李年少英俊，多方勾引，但李不為所動，

西洋聊齋

色鬼迷戀美女

在馬賽的鄉村，那一年突然人人自危，據說每逢到了夜間，便有一個男鬼，像個紳士似的，專門跑到女人房間裏去麻煩那些可憐的女人，那些被麻醺的女人，她們在死亡之前，遭受了魔鬼的蹂躪，反之，祇要這個鬼物不來時，她們倒反而會睡不好，以後他不來時，她們也非常正經的，這一夜她在個叫瑪琳的少女，她本來是非常正經的，這一夜她在睡覺時，忘了關窗，睡到半夜，發現一陣陰風吹過她的臉上，接着，她就覺得有一隻冰涼的手，伸到她的臉上，她睜開眼睛一看，祇見一個青面獠牙的男鬼站在床前，她在驚怒之後，驚極而呼，突然那個男鬼用手夫摀住了她的嘴巴，他說：「小娘子，不要怕，我的像貌是可以變的，我來這裏，也是為了要使你快樂。」瑪琳望着他，果然說不出話來，在幽暗的月光下，瑪琳見到那個男鬼，牙齒慢慢的收縮進去，頭上的毛髮，也一根一根的妥貼下來，她被這奇異的現象吸引了，她想他到底是神還是鬼？就在這一刻中，那個男鬼把嘴唇湊到她的唇邊，吻着她，他的手也由上而下，慢慢的移動，他似乎最懂得女人的身體的部位，究竟那裏最容易動情，於是，他的手便老是在那裏活動，結果瑪琳的身體就像蟲行蟻哨一般，她抱着他，吻他，更不斷的發出呻吟的聲音，於是，那個男鬼不再忍耐了，他如一個古時英勇的戰士，忽的一聲躍到了她的身上，他像是策馬奔馳一般，使得瑪琳香汗淋漓，喘息不已。事後，他恢復本來面目，可是，瑪琳是一點也不怕他了，她拉住他的手問道：「你為甚麼不留在這裏，你要到那裏去？」那個男鬼說：「這裏是人間，並沒有我居留的地方，我必須回到曠野的墳場裏去。」可是，瑪琳還是捨不得他，她拉着他，央求他再多留片刻，於是那個魔鬼又和她痛快的歡好了一次，天將亮了，雞也鳴了，這個魔鬼是再也不能不走了，他爬起來，走向窗口，祇是一眨眼的時間，他已經不見了。由那天晚上開始，他幾乎天天到來找瑪琳，瑪琳自然也是樂於享受那人鬼間的溫柔，日子久了，她的像貌越來越瘦，嫂子波華莉關懷的問道：「瑪琳，你最近身體不舒服嗎？為甚麼你最近會變得這樣瘦？」瑪琳怕被她的嫂子看出自己的秘密，她笑着說：「嫂子，你不要多心，其實我是甚麼事也沒有的。」儘管她是這麼說，但是波華莉卻認為這其中必然另有文章，於是，她四出找人來瞧看，到底是發生了甚麼事情，這時剛好有一位術士由那裏走過，聽到了這件事後，他即來調查，一見瑪琳即對波華莉說：「夫人，不得了，依我看，她準是受了鬼迷了。」波華莉連忙問道：「這可怎麼辦呢？」那個術士寫下了幾張紙條交給波華莉。（上）

愛晚樓小品

少女私奔

·迦陵·

母性具遺傳，記曾誓海盟山，少女願隨同命鳥；

郎情難捨棄，盼勿焚琴煮鶴，雙親都是過來人。

註：紐約少女依芙蓮，偕愛郎私奔，被父尋回，並將該情郎拘控。查廿三年前，女母時方九歲，女父年已廿二，兩人亦係私奔結合者。

左記銀行應賣月餅論

夏月

過去兩年，舊曆七月廿幾，大陸月餅，已排山倒海而至，其推銷方法有三：第一，向規模較小之茶樓及餅家埋手，勸佢地自己不必開爐，改向廣州定貨，許以一半掛賬，一半現金，有一部份唔夠資本做生意者，打嗮算盤之後，認為化算。第二，委託土產公司代售。第三，強迫掛五星旗之工會配銷。但上述三個辦法，自去年起，已經行唔通，原來大陸出產之月餅，品質太差，有如豆腐渣，雖然，此等月餅，在大陸人民睇來，已經係上上之品，但香港居民視之，則百幾個唔開胃，於是，凡買大陸月餅之茶居或餅舖，睇住人地其門如市，自已就揾雙烏蠅埋來趕都冇，不止冇生意好做，而且失客，於是見過鬼怕黑，第二年唔使錢都係假矣。有得益都寶也，至於放在土產公司及五星旗工會者，亦有同等情形，賣唔去，退回又唔得，迫住要蝕本，所以今年幾難有大陸月餅睇見矣。

中共年年為月餅頭刮，一筆一筆者，今年有得到？點得？豈不是少一筆外匯收入乎？所以我要救中共一度妙計，呢條妙計，可以壓水又壓力，副一百幾十萬有人知，連稅都可以唔納俾香港政府也。呢個辦法，乃係由左記銀行代賣月餅，買餅者先到銀行繳錢，購買月餅三斤或五斤，銀行則發出一張「餅單」，憑單可以在大陸換番月餅，於是，買餅之人，可以將餅單寄返去大陸，呢個辦法，既可吸收外匯，又可推銷月餅，最妙係在香港推銷而不須要將月餅運到香港，麼番一大餅。

除咗在香港之左道銀行賣「餅單」之外，重有一度絕招，在大陸交月餅予僑眷，唔使用足油糖麵粉，大可以用豆腐渣加埋小球藻，製成月餅，交俾有「餅單」在手之僑戶，咁就更加配合「偉大人民祖國」之經濟節約政策矣。咁搞法，唔啱嗰者，唔順則會氣，僑眷親朋都會寫信俾海外之親人，第二年豈不是冇人領寄？呢層，又有補救辦法，中共可以命令凡收到月餅之僑眷，一定要寫一封信，話收到餅咁好咁甜，該信一定要交由「人民」政府「轉寄到海外」，好似俾在大陸人民，個個都係鬼打冇咁醒者，一聽見話要交俾中共代寄家書，即明知要搶食，但地重有一個上當下半句，不敢不照吩咐嗰啲乎？有人敢將個條數，你擾者也，於是，海外甚僑，乃永遠唔知其大陸親人，食小球藻加豆腐渣之月餅矣。最後，我要教埋中共托左道銀行賣月餅時，不妨盡量將價錢提高，賣到五元一斤都唔緊要，因為收到呢嗰錢，起碼有突然，從鄰局中寄大陸之包裹捐稅，如山，已證明僑胞有香港人寄糧食救濟大陸親友，係唔計較幾多錢者也。

福伯

雷雨田作

都算烏龍

塘西憶往

烏衣出局之素梅

·陶閑飲客·

塘西妓女，對服飾最為研究，每製成一襲新衣，稍不稱意，輒束諸高閣，甚或偃諸私家縫師，專為個人設計新裝，故無論迅光之羅緞，選料必求上品，乃至貼身衣服亦無不刻意經營。當開塘西某名妓，最工女紅，故其四季衣裳，皆由彼十指織成，從弗假手於市中成衣匠。彼身上所穿之衣服，件件均刺繡花鳥蟲魚，如戲鴛鴦，連理，雙龍爭珠，丹鳳朝陽，見之者無不稱為針神。若干年後，名妓青春消失，昔日飲客，大都另戀新歡，彼亦退為房，老，在傳舍高為師，人稱之為二家，塘西後起之秀，有知其工刺繡事，紛紛乞其代製衣服，以求取媚客人，故二家雖秋娘老去，然憑藉纖纖十指，代人刺繡衣服及毛巾上之花草，祇此項副業之收入，年中亦獲得二三千元，較之倚門接客，猶覺莫可得之金錢，相差無幾也。

女性服裝之款式，歷來皆以上海裝最為時尚，塘西妓女之服裝，大都仿效上海當機人物。民國初年，以「馬褂領」為最時髦，當時流行一塘西襲服，直至腰長過膝。模仿，領之高度，較上海式長半寸，唯塘西所服裝款式，群相仿效，故女性服裝之日新月異，大都以上海裝標準，由上海而香港，再由香港而廣州，皆由花旗中人首先作俑者也。

塘西聯陞大寨某年新來一妓，以素梅為名，應徵出飲，僅數夕即芳譽鵲起，以細娘子肌白如雪，雖不施脂粉，亦已艷壓群芳，同寨諸姬，必打扮得如花且出台，自頂至踵，均俏帶異常名貴之飾物，服裝亦務極趨時，惟素梅獨別開生面，作梳佣打扮，梳頭髻，穿烏衣，髮頭插白夾邊手帕，兩耳戴一雙翡翠玉環，翠色晶瑩，俗稱透水綠者是。堅樂坐寨妓女見素梅作烏衣打扮，一致認為新奇，有向素梅進語者，謂汝之烏衣裝飾，即稱別致，但上到酒樓，將被飲客誤會汝為跟隨姑之傭婦而排汝出廳耳。素梅莞爾答曰：「我固不計，飲客誤會我為傭人，不為我通傳耳。」不聽姊妹之言，仍穿烏衣出局，是夕召素梅侑酒之飲客，見素梅裝飾新奇，無不加倍歡迎，因其他妓則穿不假借衣飾，不外脂粉俗粉，而素梅特別要求，仍作烏衣打扮，此事已艷傳塘西矣。

科學新知

吸烟人的個性研究

·采秀·

科學家研究二千三百六十個抽烟的人，發現一般吸香烟，吸烟斗的人，和戒掉香烟及素不抽烟的人，彼此個性均不相同，例如吸烟仔的人，比較抽烟斗和不抽烟的人，個性較為傾於外向。英國倫敦精神研究院艾聯克醫生的報告支持上述意見：個性向外的人，可能生活加速，飲酒抽烟更多，生活較為不正常，對疾病的抵抗力減低，更易發生受嗜好引起病因的狀況下。

在進行研究時，向男子提出卅一項問題，範圍很廣，包括有無咬手指甲的習慣，和思想時常分散等。其答案顯示抽香烟的人，個性多屬外向，又從研究裏發現，戒掉香烟的人最神經質，一般抽烟的人都不比較不抽烟的人更為富于神經質，其中烟癮重的人較中等程度吸烟的人（每天抽十五枝至廿四枝）更為傾於外向，中等程度烟癮的人又較烟癮輕的人個性更為外向。戒掉香烟的人個性介于上述兩種之間，不抽烟的人較輕烟癮的人較少外向，抽烟斗的人個性平均較前者最為外向。

左道王日記

窮則變變則通

·王佐道·

此時，阿嬌由廚房出來，曰：「我重以為你唔識路返嚟添，工作好忙嗎？點解成個星期冇返來。」張師奶插口曰：「梗係辛苦喇，你睇佢幾瘦，成變鷄公咁，我見尤憐也。呢的咁之工作，做唔做好閒矣，直程等于賣命嗜。」

阿嬌望望我，亦與張師奶有同感。阿公豬返入自己之房間。

之後，我對阿嬌曰：「阿嬌，我由今日起，辭咗嗰份工矣，因為太過辛苦，頂唔順也。」佢曰：「既然做嘢來，當然有辦法喇，唔通要賣命咩，咁就無謂矣。睇見你成個樣變晒，就算你要做，我亦唔讚成喇。」

阿嬌當然唔知我早已辭咗舞廳嗰份工，以及同阿萍佳埋之事，而我現時所讀嘅

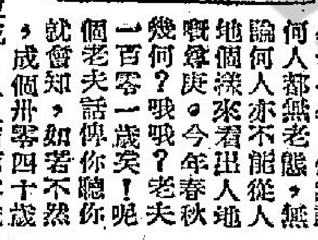

世上雖無不老身 人間難覩白頭人

人生在世，幾十年光景，此乃必然之事。儘管科學醫學如何昌明，斷都唔會有不死藥發明出來。閻到五十代會生兒育女，人人會老，人人會死，因人人唔死，人食咗唔死。試問世界雖大，亦如何有法可以容納得咁多人，個個都生勿也哉？故此無論任何人都唔會作不死之想，至多想一下如何可以長命，今日幾位香港人瑞，壽逾百齡，大抵將來各國醫學出盡八寶，其結果亦無非有辦法令到人人都活高壽，一個有上二百歲嘅人，然後嗰冊人瑞，如此而已。但有一樣，甚堪為本世紀嘅人告慰者，一個人，講生老病死，將來個個醫學極為發達，只有不死藥始終無法發明，但對老病呢兩個字，卻完全克服，如何克服老與病？此時嘅人類，從表面看，祇有三個階段，第一乃是孩提時代，第二乃是少年時代，第三都是中年時代，一到了三十多歲至四十歲左右，任何人，都停留在一個中年時代中，換句話說，此後年年都係咁樣，決不會進入老年時代去。當然年齡就係一樣，點解會咁，食物上，藥物上自然做成，但人人無百零歲嘅命，豈獨無百歲老人嘅樣，我老樣都有。無論是五十一，六十，古稀，望之如四十許人，呢句話一直都能用得着。表現我老者乃係光頭、白頭，到了此時，頭老都有。除非你學尤伯連納咁剃光佢，晒頭髮出，嘅咗頂嘅光頭都不同也，全世一個人有三千根頭髮，（根據三千煩惱絲）其數字總會達到成條條咁長，唔係嚇你，不可能從任何人個頭上搵出一條白頭髮來。不必用甚麼生髮藥、護髮藥，甚麼黑髮藥，烏髮藥，鼠頭會白髮，如假包換也。座上有光頭佬，白頭佬冇？可惜！可惜你地生得太早，若生遲一個世紀，你地就唔會有光頭白頭呢類煩惱矣。正是：世上雖無不老身，人間難覩白頭人。

陶不醒

夜遊看表演的路燈

（夜總會）	（表演節目）	（時間）	（類別）
建國	常田政子	十一時·一時半	性感艷舞
	利維納劇團	十時正	力的表演
香檳	保寬明魔術	十二時卅分	幻術
	曾田政子	十時十分·一時正	性感艷舞
麗宮	南美艷舞團	九時四十五分	南美艷舞
金漢	嘉露小姐	十時正·一時正	肉感艷舞
藍天	山口寒子	九時半·十二時正	神秘艷舞
	積奇夢娜	十時半·一時一刻	男扮女性
漢宮	山口寒子	十時半·一時正	同上
	積奇夢娜	九時半·十二時正	同上
新雅	北野鈴子 黑田明美	十時一刻·一時正	日本艷舞
新都城	吉士梅娜米婭	十時一刻·一時一刻	滑稽艷舞
	露絲達小姐	十時正·一時正	人蛇艷舞
平安	北野鈴子 黑田明美	十二時	日本艷舞
樂宮樓	江瑞氏與蘇錫	十二時	雜技艷舞
	露絲達小姐	一時半	人蛇艷舞
花都	江瑞氏與蘇錫	十二時	同上
	露絲達小姐	一時正	同上

亞歷山大的祭神艷舞中一個狂熱的鏡頭

亞歷山大劇團 祭神艷舞 預演中精彩萬分

由古巴來的亞歷山大艷舞團，男主角亞歷是個標準的南美人，光頭，皮膚黝黑，活像「十誡」影片裏的尤伯連納。女主角也是亞力珊，生就了一副美麗的臉龐和漂亮的身段，舞蹈步法是古埃及的祭神舞，跳來全靠腳尖，軟腰和胸部的挺出，像蘇聯的芭蕾舞。

古埃及的祭神舞在電影常常可以看到崇拜猴神勞兩的中東人，在祭神時拿起火炬跳起熱舞，男的向女追求，趨而作瘋狂的舞，舞後便找到靜靜的地方實行造愛，這種神會被人們視為荒淫，但祭神的舞蹈仍是現世界最高的藝術。

這一個表演經藝司親自參觀預演，正式獲得批准，由廿四日起在建國表演一場，在麗宮表演一場。

男主角實和有活力，同時懂得各種音樂，預演中他親自指揮樂隊演奏，是個超卓的高音的歌者，唱來雄壯處有如泰山歷險時的呼喊。各節表演的時間約半小時，由頭到尾絕無冷場，保證妙到絕頂。

女主角美麗絕倫

銷魂·蝕骨

廿四在建國麗宮獻演

夜香江

伶影與歌星一堂 金漢盛大慶祝

一連兩日夜大老倌多人參加

晚間舉行港九紅歌星大會串

中秋佳節快要來臨，人們正在用愉快歡樂的心情迎接這一個月亮光華的歲月，本週，香港的酒樓與夜總會都現出興旺和熱鬧的氣象，尤其是各夜總會的表演起了極大的變動。

由今晚起，一個盛大的場合出現了，這是油麻地彌敦道金漢酒樓週年紀念大慶祝，分作今明兩晚舉行，慶祝時間由正午十二時起一直到深夜二時，秩序的分配：廿二日中午到下午，由影劇明星担任歌唱，響應的有靚次伯、白玉堂、白龍珠、林家聲、陳露薇、梁素琴、南紅、李寶瑩、鄧碧寶、賀金愛、潘有聲、艷秋芳、艷桃紅、新麗俠傑、鍾志雄、陳美玲、陳雪艷、陳寶珠、新任劍輝，真是星光燦爛。

今晚由九時起客串的歌星有鄭佩佩、金露華、李芷玲、鍾洛、李波比、李際揚、江玲、棻廸、鍾亮、唐靜婷、陳碧蘭、藍鶯、沈夢、黑思、許艷秋、菲麗絲，一日一夜，就有影劇明星十九人，歌星十六人獻唱，粵曲、時代曲、歐西流行曲都選盡表演，如此歡場如此夜，在香港酒樓週年紀念中可算得是最大規模的一次。

洋傘布料

COTTON UMBRELLA CLOTH

日本唯一的洋傘布料專門（製造總批發处）

歡迎函詢

保証懇切快速

敷島紡績公司出品 "CAT VIOLIN 6133"

大日本紡績公司出品 唐獅子 9350 唐獅子 9353

總批發处

#800 #888 #750 泰和産業株式会社 TAIWA CO. LTD.,

日本東京都中央区銀座六丁目四番地 日本大阪市東区高麗橋二丁目二八番地 CABLE ADDRESS "TAIWASAN TOKYO"

工商晚報分類廣告 優待刊戶啓事

本報為優待分類小廣告刊戶起見定由民國四十九年元月一日起每個單位（四個大字四十個小字即共六行小字）每天刊費改收一元不折不扣上期收費至希各刊戶注意為荷

娛樂宮

今天最後四場

驚險懸疑偵探大名片 金髮性感美人：瑪媚雲 多倫 英倖小生：力士加 柏加 合演

翠湖艷屍案 THE GIRL IN BLACK STOCKINGS

劇情曲折結局出人意表！

明天 戰地美人魂

皇都·麗聲

狂滿！今天首輪 哥倫比亞巨片

金露華 卻爾斯·拉斯格 主演

偷情恨 七彩 中文字幕 片上

Strangers When We Meet

眼前丈夫負心底情郎！

麗聲明早場：反攻班丹島

新世界·東樂

即日獻映

仙女降妖傳

國語對白 七彩

東樂早場：七彩樂天來

樂聲·百老匯

今天兩院盛大獻映

二十世紀霍士 科學探險 驚險巨片

火星探險記 片上加印中文字幕

The Angry Red Planet

百老匯明早十二點半：彩色片仕女圖

利舞台·普慶

今天聯映蘭克巨片

八大盜 中文字幕 片上

四場時間

新華·豪華

今天獻映

人生鬼仔！天下奇聞！

女人未孕懷胎 原來鬼仔投胎 十二鬼仔出生 風雲驚動滿城

怪咄咄事

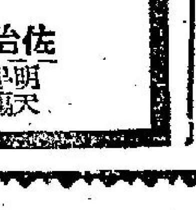

神秘怪胎 Village of the Damned

美高梅出品 中文字幕片上

佐治山打士·芭芭拉莎莉

新華早場：明天 雅典娜 豪華：甜姐兒

胭脂虎

女俠冒險故事　章詠秋繪著

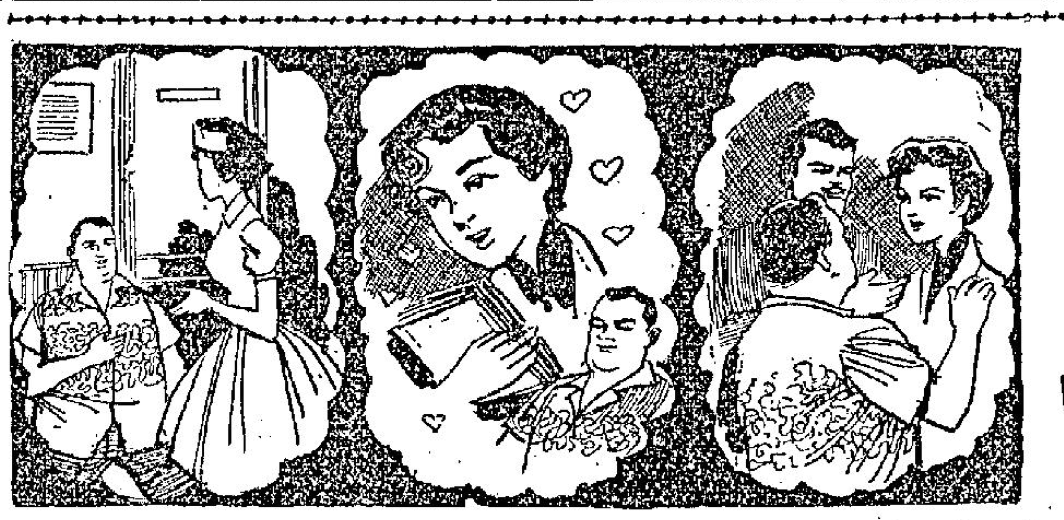

㊅杜平深愛那女子端莊，不肯失去機會，借機和那姓吳的談話，而眼睛卻是注視着那女子，不久姓吳的介紹他倆認識，說是「鍾小姐」。

㊆自此以後，杜平死心塌地向鍾追求，姓吳的並不攔阻，只是警告他：「這是人家小姐的女家教師，正正經經的，和藹女子看待，當心闖出亂子來。」

㊇姓吳的越是這麼說，杜平就更加有興趣。經過一個月，一天，她說身體不適，要他陪着到一家醫院去診治，而她只能在內受檢查，他在外邊等好一會，鄰座一人偷偷地正經地向他問話。

情天劍血

王香琴

八、餐珠煮玉

越日，二人下二仙洞，祇同同道士，同同道士盤膝坐洞口，臉色紅潤，神采飛揚，有得色，問二人曰：「汝等之武技，已有進徒乎？」二人唯唯。同同道士命二人表演，點首者再。又教之，二人以同同道士精神健旺，頗感怪異，竊疑為餐珠嚥玉之功，實則二人亦自入迷途，人類能永生長壽之法，亦非餐珠嚥玉所能致，此道家一種愚人之計，愚昧之人，深受其愚，智如秦始皇，亦作求長生藥之想，至可笑也。是日，二人練劍畢，柳瓊仙與洪虎罡坐於同同道士前，柳瓊仙問同同道士曰：「吾師今夕形神突佳，想修養得宜，故能有此。」同同道士深深一笑曰：「此中自有術，非汝所能知也。」柳瓊仙問曰：「師傅年紀何矣？」同同道士仰首而思，笑曰：「我亦不能憶，猶記八十壽辰時，一衆武林中人，皆在華山之巔，向我祝嘏，當時參與其盛者，有三個少年武士，年未弱冠者，但在幾年前，三人均死，三人並非不壽，最少者死時亦七十一，以此攷之，我之壽命，可能已一百五十歲矣。」柳瓊仙洪虎罡愕然，柳瓊仙曰：「果如是，則吾師可能長生不老，道家有永生之法，師傅當亦明瞭，不然，易克臻此？」同同道士大笑。同同道士教武技之時，是在日出之先，月上之後。午後，兩人歸白鶴觀，柳瓊仙悵悵若有所失，洪虎罡問之，柳瓊仙曰：「吾思人生甚忽，轉眼數十年，由少而長，由長而老，指顧間耳，倘不能學長生不老術，我等之歸宿，為時亦甚暫。」洪虎罡知其意，大笑曰：「汝又着魔矣。雖然，師傅所解此術，將來我等亦當知之，豈非亦能永生？」柳瓊仙仍不樂，俯首默坐。柳瓊仙別有所感，非洪虎罡所能致。彼所發者，非不能知長生之法，祇慮既知之時，同同道士之珍寶，已為所吞食既盡，珍寶難得，未必所有珍物，都能長生，同同道士千難萬苦，聚取大佛腹中之珍物，可見珍寶，世間少有，錯過機緣，即不可復得，但同同道士之武技高，未能傳授其所能，不能採取其他行動。次日，同同道士坐洞前，教授武技，柳瓊仙又問：「吾師昨日所談長生之術，其能相告否？」同同道士不知柳瓊仙之意，以其好奇，笑曰：「長生之法有兩途，一則所謂吐納之術，服氣煉形，令渾身血脈通流，內臟機能，永保持完整；一則服食之法，服食亦有兩途，一則以硫黃水銀等物煉取，一則以硫黃水銀之精華，補身體之不足，一則餌天下之珍寶，凡珍寶必得天地精華之氣，始能結成，因而茹之，當有補益。然所謂珍寶，當非常之物，千年之珠，萬年之玉，又須審於製作，不然，食之不見其利，反見其害，汝等方當年少，來日正長，固不必急於談此，他日，我當以秘密教之。」㊷

家庭風波

張從

我對於影星隨片登台這件事，從未發生過好感，不論他是外國影星還是中國影星，照我看來，這是一種對藝術沒有信心的表現。

然而那一天，我那個九歲的小女兒，一定要拉我去看一場中國電影，就是有一位女明星要親自登台唱歌。我說我好幾年沒有看中國影片，要陪她一起去。但她發稱頭痛，一定要我去。我逼得沒有辦法，只好答應下來。臨走，小女拿出一本簽名簿來，放進自己的衣袋。我看到這種情形，連忙問道：「阿婷，你是想叫那位女明星簽名嗎？」

她笑着斷斷頭。

「那可不行呀，我不能陪着你去擠的。」我說。

「你在旁邊等我好了，我自己會去擠的。」

我雖然很不高興她這樣做，不過一想起自己年輕時也愛好這一套，便也不加反對。

我們一起到了電影院，買好了兩張票，因為時間過早，就到對面的店子裏去喝杯咖啡，大約過了半小時之久，門前起了一陣騷動，那位女明星坐着一輛暗紅色的汽車來了。小女一下撲到我的懷裏，要我把她高高地舉起來，以便一睹明星的風采。

一次人潮在街上擁起來，發出喧鬧的聲音。我因為站在許多人的後面，完全看不到她。大約過了五分鐘，明星進戲院去了，我把阿婷放到地上，問道：「你看清了沒有？」

「我看清了，她穿着一件紅衣服。」她說。

我一看時間，放映已經不遠了，便帶着小女進場去。過了十分鐘，那位明星出現了，她趾高氣揚地笑着走到台前，向觀眾鞠了個躬。一個男人替她放好了擴音器，她就說話了。

「今天承蒙各位來看我的戲，心裏非常感激，為了感謝大家的盛意，我來唱兩支歌助興吧。」

又是一陣掌聲和喝采。

我坐在戲院的中間，對於明星出現並不如一般人那樣熱切。我慢慢地從衣袋裏取出那副為看戲所必需的眼鏡來，細細地擦了擦，將鏡腳架上自己的耳朵。到這時，我才看清這位新明星的臉。我發覺非常面善，好像在什麼地方曾經見過她。可是從裴薇琪這個名字看來，我又沒有絲毫印象。我感覺得面善，尤其是她的鼻子和嘴。

這時，我突然有了一種深切的要求，要把這個女人回想起來。我脫下眼鏡，把這幾年來所見過的女人，一一回想了一遍，可是始終不記得我在何處見過這位女明星。

小女坐在一邊，興高采烈地瞻仰着她，一下拍手，一下歡呼。她見我低頭沉思，有點奇怪起來，問道：「爸爸，你又頭痛了嗎？」

「不，我休息一下。」我說。

那位女明星唱歌沒有受過正式聲樂訓練，可是有點天賦，並且帶有感情。㊀

我心裏悶悶不樂，自從三年前生了一場大病以後，我的記

綿綿恨

半月

第六回　淺笑人前　虛情又假義

唐子端幾乎不敢相信自己的眼睛，心裏更如燃火一樣的燃燒。原來他這時看見的竟然是小二娘和另外一個男人從酒店裡邊走出來。那個男人顯然是已經過了中年了，身體很胖，肚子幾乎有身體一倍的大。他的衣服，倒是高等的裁工，做得非常的服貼。儘管他有一個高高的大肚子，卻一點不覺得難看。他的一隻手攬着小二娘的腰肢，臉孔上流露出淫褻的笑容。小二娘亦是十分妖媚的，整個頭兒都偎在他的肥胖的胸膛裏，眼睛閉成一條線子，還不時吐出一長串的冶蕩的笑聲。

唐子端的憤火，更加的難忍了，他伸手到袋子裏去摸那一張軍刀子，正要躍步上前，用刀子向小二娘的心頭刺下去。

可是，他又微微的猶豫了一下，暗暗說：「我不能這樣做，我若這樣做，這裏人多，怎會走得脫？」

他的心正在這樣想，那個大胖子已經和小二娘走到酒店大門外的路邊。立刻就有一輛大型的汽車衝上前接了他們，憑這一輛車，就可以知道那個胖子的身家決不會小。

「怪得小二娘幾夜都沒回家！」唐子端的心中像給刀子刺着一般的痛！「可恨她還向我擺濶，給我錢用，原來她是結識了一個有錢人了。」

他十分憤怒的向前邊馬路望去，路上還是和平時一樣，鋪滿柔和的燈光，剛才那輛大型汽車已不知到了那裏去。

「我還能再容易下去麼？」唐子端的心又沉沉的想着。他的眼睛更像看見千萬顆火星，不斷在前邊閃爍。禁不住伸出拳頭在飄着冷空氣的長空舞着，恨恨的說：「這回我定要殺死她，殺了她之後，我再找韻梅，她愛我，一定會收留我。」

這一夜，他便像是個傻人般，恍恍[illegible]已差不多是天亮了。

他心裏又是一氣，便連外衣亦沒脫，一歪身子躺在床上。他走了半夜的路，亦真的疲倦，身子才一歪到床，就已睡着。

到了他醒來時，已是第二天的中午。可是，小二娘依然沒有回來，他又禁不住氣往上沖，恨恨的說：「她是愈來愈大膽，也許再過一些時，她會永遠不回來了。」

他這樣說，眼睛忽然覺得很酸，心裏有一陣從來沒有過的悔恨，嘆了一口氣說：「這可能就是我過去荒唐行為的懲誡，我是一個好好的人家，家裏有錢，父母全都愛我，如果我是好的，又怎會淪落到今日這般田地呢？」

他愈想愈心痛，眼淚亦忍不住簌簌的流出許多來，他又嘆了一口氣，咬着牙齒說：「如果小二娘是好的，我還値得和她捱苦，可是這樣一個人，我不殺死她又怎能對得住我自己的良心？」㊀㊁㊆

新江湖奇俠傳

高寶聞著

第七十八回：醉昏昏袖裡有乾坤　情切切壺中多日月　（二五〇一）

今日提要：泥水匠料事如神　胭脂虎開門迎客

上文因果　上文講到飛天百足的妻子張翠，往太原得知大同山中之寶藏，已被人劫出，寶武又未北歸，甚是憂心，原來大同有家同仙鈞酒舖，常有一個老泥水匠尹師父來飲酒，與鄰桌之張燕賓三弟兄以酒會友，不意張等三人，將之灌醉抬入山中，指一大樹根下的黑洞，道出寶藏，尹師父至此，已明白三人的用意。

這時已到深夜，張燕賓弟兄三個，打了風燈，將尹師父帶到這深山大樹之下，已經明白他們是大有來頭的，竟能夠一直來到這寶武藏寶之處，而且道路很熟，老人家再看張燕賓兄弟三人，一樣，都腰帶單刀，手拿鐵棍，別有一股殺氣，暗想今日之事糟了，他們能知道這樹下的暗藏只有我知道，則他們別的事情盡知道了。張燕賓見尹師父躊躇，便笑着指了那洞口道：老爹，決不為難你。你想想，這山中可是常人來得的，沒有他家家的人帶路，我們能夠到此，可見用心不止一天了。不過這洞內有機關，常人進去了，便有鋼刀由上而下將人切作兩斷，除了飛天百足寶武他本人外，只有你這雙手做機關的知道，所以不得不委屈老爹了。尹老泥水匠斷斷頭道：我若背叛了他家的死，跟你們狼狽為奸，將來他回來了也是一死，如果不答應，你們也不會放過我。張家老二鴻賓應聲道：是呀，這件事情只能叫老爹受屈了。不過老爹如果幫我們，我們弟兄三個，連老爹一共四個人，我弟兄情願四人共作三份，我弟兄得兩份，老爹得一份。我們一定護送老爹到太原去享福，如果老爹要搬到別的地方，我們也一定答應護送。尹師父忽然冷笑道：我有巧手，做成這個藏寶之洞，寶武送我一萬銀子，我這人古怪，退了一半，只收一半五千兩，買了田在城外，為了養我這老命。我要這些寶物何用，如果我要時，我何不自己來取呢。三位許入我這一份，太多餘了。張燕賓聽了，冷然答道：這洞內鍘刀機關只有你知道，可是過了鍘刀，還有一條兩丈的八尺寬的深潭，潭對面才是厚有一尺的鐵門，開那鐵門卻不是老爹知道的了，老爹是泥水匠，做這鐵門暗鎖的是大同府去年死了的栗老鐵，恐怕連老爹你也不知道是他經手的。現在我這三弟鳳賓，就會開這道鐵門。這門的暗鎖是用八卦排着的，須對來對去，算得十分精細，湊成六十四個卦象，鐵門才能開得成。老爹你很聰明，以為我弟兄不敢對老爹動殺機，殺了老爹，便沒人能為我們過這鍘刀第一關，我們也是枉然而已是不是。尹師父聽他們這樣說，這才改了口氣道：這裏向東轉過山去，有三間茅房，住了一個老婦人在那裏，我們現在且同到她家去歇腳，老實說我的酒早被你們喚醒了，現在身上發冷，我得到老婦人那裏去弄酒吃，大家靠着火，慢慢商量我便答應，也不能夠就這樣動手，事情說難不難，說易也很不易。張燕賓料他不敢有假意，三弟兄便同了他轉過深山的東頭來，這時老三打了燈籠，山徑崎嶇難行，那老泥水匠卻如履平地。張燕賓聽到有狗吠之聲，遠遠在漆黑的樹林外，此起彼應，竟有四五處狗吠了起來。老泥水匠自言自語道：老奶奶已經出來問話了。果然聽到前邊有個又粗又沙的喉嚨拉長了嗓音斥問道：何方神仙拜山呀。這是神木山的切口黑話，張燕賓三個都答不出來，尹老泥水匠早已應了一聲啊呢，哈家大奶奶麼，是我帶了三個朋友來。這時已見林中有了燈火一點，卻還渡過了一處深深的山澗，再向上爬，才來到三間茅舍前，燈光之下，一個肥胖粗大，滿臉橫肉的五十來歲婦人，裂開血盆大口，帶笑帶罵對老泥水匠道：你這麼夜深怎會到這兒來的，可是寶家的同來了。尹師父引張家三弟兄進來，中間有隻地爐，熊熊燒着柴火，老婦人將門關好，讓他四個坐下，自去灌了一大錫壺酒進來，放在地爐邊溫着。尹老已疲乏不堪，坐在火邊，揮手叫三個坐了下來。然後指着那來來去去的怪胖老婦人道：這位是哈大媽，人稱大同胭脂虎的就是她。她的女三個以打獵為生，在此是老住的獵戶，兩個女兒就住在這西屋，你們看，這土壁上掛起來的盡是獸皮，飯館和用獸皮作牆一樣。張家三個看時，這才吃一大驚，原來大大的這間中堂，上邊掛起來的盡是獸皮。那哈大媽又手站在火跟前，用那胡蘿卜手指頭指道：這三個孩子是甚麼人，老泥水匠笑道：是給我送財來的三個運財童子。大媽，有人動了寶武留下的心了，拉了我來追寶，寶家的在南邊未回，這三位張家昆弟兄，要我帶他們過頭關，那哈大媽聽着，給他四個斟了熱酒，酒香撲鼻，奇特，令人陶醉，精神大振。尹老泥水匠已忍不住了，端起來猛喝了一口，然後問道：可有好吃的鮮味，哈大媽道：虎肉乾怕你們啃不動。正是：

虎肉作乾　獸皮為牆

新捉刀人著

折箭為盟

諸葛青雲

五、魔巢覓藥

杜宏光一身武功，雖然不能與東方瑤兄妹相比，但也是內家正宗，儕輩之中的上乘身手，受人敬仰，名動江淮，尤其以輕功極佳，得號揚州一鶴！

他因深知東方瑤兄妹，不喜炫技逞能，驚世駭俗，所以到得揚州，並不引見當地武林人士，祇是每日陪着他們兄妹二人，流連勝蹟，縱情詩酒。

但就在他們各處遊賞之中，卻聽見人言江南一帶，近來出了一件怪事，弄得凡屬武林以內，稍有頭臉的人物，個個閉戶家居，以求免禍！

三人聞訊好奇，詳細加以探聽，才知道近半月來，有一個極其俊美的年輕書生，驚言來自滇北無拙山，欲以一對空拳，會盡江南武學高手！

因這書生出語太狂，武林中人又復大半均是豪氣凌雲，爭名好勝性格，遂有不少人物，出面相會。那知這書生年歲雖輕，一身武學，卻不但奇詭高明異常，而且下手毒辣已極！凡是敗在他手下之人，那書生必定先問一句：「你服不服雲南無拙山四絕神君的一派武學？」江湖豪俠，多半寧折不彎，何況這「四絕神君」根本前所未聞，自然個個不服！

書生面容一冷，輕拂之後，與他對手落敗之人，當夜無不狂嘔鮮血，慘哼不絕而死！

杜宏光笑道：「這些日來，我們已把揚州的勝蹟游盡，揚州的美味吃光，不如明天便往江南，看看可能碰上那個來自雲南無拙山的怪書生？不然杜兄你這揚州一鶴的名氣不小，等他找上門來，卻是大可不必！」

杜宏光也覺得自己這「揚州一鶴」四字，傳遍江淮，那書生既然有意找江南武林中成名人物晦氣，誰敢保證他不會找來江北？傳言業已喪命在怪書生手下的十餘人中，比自己高明的已有三四個之多，若能與東方瑤兄妹一身絕藝，除去或逐走此人，不但為自己保全聲名，也為大江南北的武林豪雄，免去一番浩劫。

想至此處，索幾恰巧建議明日便去江南，找那怪書生一會，當然正中下懷，滿口應允，但忽然聽得湖面上，有人遠遠作歌，而歌聲之中，隱隱似有「揚州一鶴」四字！

花蕊夫人

蔣宮博著・鳳子畫

他想恐——情愛使他憐恤這個女人。

「殿下，你使我不滿現狀，你使我生出幻想！」她泣訴着：「殿下，我怎麼辦呢？往後去的日子……」

「夫人，我……」

「我們有將來嗎？殿下？我們有將來嗎？」她似是自問，又似是問他。

趙光義的腦台，好像被千軍萬馬踐踏過了！混亂無章，在最初，他祇是像一匹飢餓的獸，祇要獲得食物，不會計及其他，現在，他生情了！因此，他也有未來了！她已是皇帝的寵妃，那樣地除了今日的一夜之外，其實是沒有未來的未來！可是她怎能完全安排未來？他花蕊夫人伏在他肩上哭泣着，同時在一個時機，他……

「殿下，未來……未來……」她依然低訴着：「久遠的心的未來……殿下，是你安排？我是一個無作為的人！」

「嗯！」他雖然並無辦法，可是他不能允承！「嗯，夫人，我盡力安排——」

「那末……」她活潑地：「那末，你走吧——」

「夫人！」趙光義捨不得走，期期地叫着。

「殿下，為我們的未來打算！」

「夫人，夫人——」趙光義嘘嘘地叫着：「我們的未來，我們的未來——」他朦昧地叫着，突然，雙手伸出：「夫人，讓我捏住你的手！」

一陣——沉默，一陣，用雙手，任由她捏住——她表現得非常輕鬆與愉快。

於是，趙光義將她的雙手握住了！於是，他從一握中獲得了熱與柔滑的感覺；從一握中好像了卻相思！

他捏得很緊，他生命的全體力量，都用在這一握中了！

花蕊夫人感到他的熱力，花蕊夫人也感到他的顫動！她着慌！但是，她知道此時是沒有辦法可想的。

「夫人！夫人——」他像狼嗥一樣地叫着，頭垂下去，嘴唇貼住了她的手背。

花蕊夫人感到如火燒地熱——她屏住了呼吸！她想：如果他再進一步，那就完了！

趙光義吻着她的手背，膠貼着，好像永遠不能再分開的了，他吻，用力吻——

他的牙齒印在她的皮肉上！深深地……

「殿下——」她以抖顫和哭泣的聲音叫着：「你去吧！你去吧！記着我的話！」㊆㊃

旋城之路

五五：山窮水盡與柳暗花明

連馬克會對那兩個漢子的行動特別留意；可是，當那兩個漢子發現連馬克留意之時，必定用冷森森的臉孔相對，使連馬克害怕起來。連馬克會從各方面的跡象來猜測那兩個漢子的來歷，發覺兩個漢子對三樓的女人和左右隔鄰房子中的男女，隱有監視之意；於是便覺得那兩個漢子可能是邪路人。他心裏更着慌，因為他殺了幹探伍原。

在這樣的一個邪路人與探員的包圍中，他縱有天大的膽子，也不敢再出門，天天都躲在自己的房裏。他不出門，二房東自然又來問長問短，使他不知如何去敷衍二房東。這一種精神的折磨，使他覺得太過辛苦了，辛苦得比被周紹球挾持有過之而無不及；可是，他仍不願落在那批邪路人之手的，因為他根本就不知道蛇城之路的秘密，落入邪路人之手而無法領到蛇城獨取財物時，他的結局便是死在那批邪路人的槍下。

時間再過十來天，精神的折磨可使他受不起，他好幾次想到自殺；但另方面，他又覺得眼下雖是山窮水盡，未必就完全不會柳暗花明，在未能證實有沒有柳暗花明日子的時候前自殺，似乎太傻。

時間又過了幾天，一晚，二房東要出門去參加親戚的宴會，舊的女傭辭退了，新的女傭還未有來工作，二房東便請他代為看守門戶。連馬克答應下來，二房東說是明九時入席，時時會弄到十一時才開席，既不定要到半夜才回來。他頗說不要緊，巴不得二房東遲些才回來，以免又給二房東問長問短。

二房東出門之後，初時覺得如此平靜，最好不過。但夜色漸深，偌大的一層洋房只有他獨自一人，上下左右，不是邪路人便是探員，他卻着慌了。他覺得，此時此地，除非那批邪路人不下手，要下手的話，他無論如何都脫不了被挾持的厄運；但，他希望二房東早點回來，事情發生時，好得有人照顧。

這樣一直將近到十二時，二房東仍是沒有蹤影。門鈴響了，他見時間可能是二房東宴罷回來，自己一心念大意，開門之前未有從門孔中窺望一下，那個女人原已進上門來，自然不是好意。他急的把門關上；可是那個女人行動很快，一閃身經已進來，冷冷的道：「連馬克，既然給我撞門而入，又豈容你關門拒卻？」那聲音，連馬克馬上便知道，那女人正是羅依。㊄㊅

民壽 暈浪丸（海陸空）
防止一切旅行的暈浪
各大藥房均有代售
不論乘搭舟車或飛機 都可使閣下享受旅行的愉快
KWELLS

京華
今天盛大獻映
大映公司熱情浪漫綺麗香艷名片
山本富士子・若尾文子 主演
煉愛記
明早場：血濺孤城

東方 麗斯
連日狂滿 今天請早
十誡
英倫行劫巨案！
明早：裝甲封車

新世界 百樂門
即日獻映
百萬軍中龍虎門
明早場：苦心蓮
今天 四場 仙女降妖傳

麗都 仙樂
今天獻映 十二金禾最佳影片
後門
胡蝶 王引 李香君 王愛明 主演
樂蒂 金銓 洪波 杜娟 王冲 客串
邵逸夫 監製 李翰祥 導演
偉大母愛 崇高人性

龍華 金城 樂聲 星
鳳凰女 梁醒波 林家聲 譚倩紅 少新權 聯寶演 粵語倫理家庭唱片

苦兒救母

九龍城酒店 冷氣開放
菜靚！租平！好食！好住！
雀局會 三十二元 送大房留宿
菜 五十五元 送大房留宿
請來一試！試過你都話抵！
房租特別低廉・日租四元・五元・六元・七元・時租一元・月租八十元
送大啤兩支・雙蒸一支
地址：九龍譚公道八十四至九十號（5、11巴士直達）
新改電話：酒店：二樓：八二七四五 三樓：八二六七八 四樓：八二四三八 餐廳：八二四五一

工商晚報 分類小廣告 收費廉・收效大 先收費・無折扣

美華琴行 大批名廠鋼琴 價格特廉 可分一年付款 另有鋼琴出租

華榮家 雪糕櫃 Kelvinator 請來一試 包保不差

中秋佳節特價兼贈送 新款首飾 真珠首飾 TEL. 20188 華都珠寶行
宮燈 權利專計設國共准獲
影印 商業文件 電話：27119

瑞士公寓 聘請會計 氣功 馬志光 寫字樓出租 靚薄型紙 八珍醬園 最靚添丁甜醋 香港電話 九龍電話
官涌旅店 冷氣開放 平民價格 高貴設備 彩色房間

九龍各界刊登廣告者注意 本報委託旺角東樂戲院代洽

今晨寶安道發生
舉家外出竊匪潛入
隣居發覺嚇退賊人

【本報訊】今晨九時，寶安道教育司署職員住宅，被三賊潛入行竊，幸爲隣人發覺，將賊人嚇走，但損失未詳。

查寶安道三四三號爲單邊樓宇，與長發街之廿三號相連，同一樓梯上落，梯口並設有鐵閘。此五幢五層樓宇之住戶，均彼此相識，今晨三四三號三樓住客鄧君，離家上班，其妻率子女上學，而傭人又入市買菜，故屋中無人看守，因此遂爲三賊窺伺，潛入行竊。

九時十五分左右，五樓住客徐君，亦離家上班，至三樓時，見一陌生男子站於門口，當即查問渠在此何爲，該男子先說找人，但又不能明言姓氏，繼又說欲找五樓何姓住客，徐當謂五樓並無此人，時此男子恐行藏告敗，立即下樓逃去。

徐乃步至三樓門前查察，見大門虛掩。當推門探視時，又見一陌生男子，站于走廊，更感疑惑，遂喝問其在屋內何爲？男子被盤詰時，言語支吾，徐即命其離去，否則召警，該男闖言，呼另人取餸仔，徐乃急奔至對門按鈴求助，而二賊此時亦乘機逃走。徐等立即尾追，但被逸去。

據報，已派員調查，但因戶主不在家，故有無損失，尚未能判明。

輸英限額分配問題
勢將引起激烈爭論
廠商會提出四項意見

【本報訊】紡織界人士預料，明年度輸英棉織品限額分配問題，將引起激烈爭辯。部份紡織人士，對拒絕保留配額給與新參加對英貿易之廠商，與及減低染色布之配額二項建議，已表示不滿。

上述建議，是工商處長致送紡織業人士之一項備忘錄所提出者。該備忘錄建議，一九六一年——一九六二年之輸英限額作如下分配：棉巾類四百萬方碼，染色布二千萬方碼，扣布四千七百萬方碼，餘額則保留爲製衣之出口額。預料，製衣在來年度之出口額將達九千萬方碼。

港英棉織品輸英限額協定，規定本港每年可輸出一億一千八百萬方碼至英國，另外有四千六百萬方碼是專供製衣出口的。如果在製衣方面之輸出，超過此數，則差額應在總限額扣布項中扣除。

照工商處長的建議，在本年度中，染色布出口配額比現年度減少八百萬方碼，而扣布則減少三千一百萬方碼。

布廠商人不滿將染色布核減，他們認爲照協議規定，製衣之差額，只能從扣布方面扣除。但部份廠家，則認爲製衣輸出既然增加得這麼多，除用扣布額抵銷後，由染色布額及再撥出五百萬方碼扣布額與新參加者，亦屬明智之舉。

工商處之建議，只屬初步意見，各有關行業，將分別予以討論，並提出反建議。該處然後將召集有關人等，商定港英棉業協定實施最後一年的限額分配辦法。（乙）

【本報訊】廠商會頃已函覆工商處長，對新配額問題，提出四點意見：一、新廠號亦應有配額。二、根據以往紀錄，配額百分之五十予付貨人，百分之五十予廠家。三、增加染色布數額。四、應徵詢有關方面意見然後實行。（東）

雞場神秘被焚
警方進行調查

【本報訊】屏山模範州村一農場，前日晨突然發生火警，焚斃雞鴨一千五百頭，價值凡四千元。

事後，該場主人以火勢發生離奇，向警方報案，請予調查。據政府發言人稱：警方已對此案展開偵查。

據悉，在火警發生前幾日，曾有人向該農場主持人討取一筆錢，但被場主拒絕。（乙）

美國股市行情

【紐約廿一日美聯社電】星期三日股市大爲回升，惟交投不旺。繼週二小回之後，開市時價格微揚，市道活躍，中午左右漲勢頗烈，直迄收市，因若干撿家見利回吐，漲幅，漲勢始戢。大部份每股由數仙至三元左右。鋼鐵、汽車、飛機、鐵路、鋼鐵、公用事業、醫藥、及化學、航空、烟草、學股聯同報升。成交股票一千二百十一種，七百卅三種報高，二百七十二種下卸，二百十六種無變。成交總數爲二百九十三萬股（週二成出三百六十六萬股）。

華爾街分析家指出：股市回升，爲週一銳降之技術反應，但商業消息繼續不利。漲勢較大者，包括：加州超級石油再升廿七元，成九百元，已超過週一之跌幅。萬國商業機器升十四元半，成五百廿元。仙力夫升四元七角半，成一百廿元零二角半。ROHM & HAAS 報起廿元，成六百四十五元。

十種最暢股中，八種上升，一種下跌，一種無變。蘇德里石油最旺，升四元半，成卅五元半，成交八萬〇七百股。電報傳真升一角二仙半，成十九元二角半，成交六萬三千股。士乃碧架汽車舊股升二角半，成十一元，成出四萬九千二百股。新澤西石油升一角二仙半，成四十元三角七仙半。美國汽車升六角二仙半，成廿一元半。

布倫斯域股交投旺，升起三元。通用器材升一元八角七仙半。柯達菲林升二元七角半。ALCOA升一元七角半。杜邦化學升一元六角二仙半，荷蘭航空升一元三角七仙半。姻瑞樂廠升一元一角二仙半。（修）

美股市走勢平均指數

【紐約廿一日美聯社電】杜・鍾斯美國股票廿一日平均指數如下：

類別	開市	最高	最低	收市	昨市比較
卅種工業股	五八〇・四六	五九七・八五	五八九・三一	五九四・二六	升六・〇六
廿種鐵路股	一三〇・三〇	一三一・八五	一二九・六〇	一三〇・六八	升〇・八四
十五種公用事業股	九三・六一	九四・五〇	九三・一五	九三・九九	升〇・四〇
六十五種雜項股	一九七・七七	二〇〇・〇五	一九七・〇九	一九八・七六	升一・六〇

金融與股市

【本報訊】今晨迄九時四十分，宋紙市仍未開盤。期鈔開盤五・六七三七五，K金開盤二五三・迄少波動（即美電按五・六九二，加單按五・八二七五（跌），通天單五・六八二五。倫敦及紐約轉服務報乙式（請參看今天本報日報的金融版）（恆）

今晨股市截至發稿時止，成交者有：黃埔船塢成一〇二元、一〇三元，太古船塢成一〇・八元，信託公司成一六〇元（除息），電車公司成三一・五元、三一・七五元（除息），小輪成一七・九元，油蔴地小輪成二一・七元，九龍電燈成二二・九元，香港煤氣二一・四元，會德豐成七・二五元，紗廠成一・八五元，會德豐舊股一・三五元，置業成一一・三五元，置地公司成五七・五元（除息）。（金）

弱馬多好轉
一班備戰忙
・文王・

昧爽時有驟雨，幸隨即雲散雨收，無礙于早課。出試甚搐，已超過百匹，除練師外，名師齊全，極熱鬧之至。

△喜力寶不耐勤訓，近于體弱，季初狀態，實較季末爲好，得是期久休之故。復操至今，已有八課磨練，昨由蔡克文試一里二分〇六秒三（廿七秒三），路姿清爽，走勢順滑，尤以直路上衝刺一段，腳頭氣勢，已彷彿上季初時，還有三週時間磨練，當可到達滿意階段，它是九化郎的紀錄保持者，尤利季初，應予注意。

△助手策德驕，由林國强策新機伴跳，一里二分十五秒（廿九秒），前者佔鬨領先，新機跟在半乘後，拚見追並，德驕即自動爭先，落山後且有大半乘之距離，返過一里間，新機更跟不上，細鷄力催幾步，亦祇能追前多少，過終點仍後半乘。新機于上季中後，即疏操少出，當是狀態關係，稱爲期休息，至今仍無起色，看來已站不穩第二班了。繼驕復操過程，雖未有急進處，然近況實不弱，一聲即起，隨時注意。

△郭子猷分試洪德興翻草，前者一里二分十四秒二（廿八秒二），郭仔小心駕馭，[illegible]

〇八秒四（廿九秒三），腳頭勁健，確較上季好轉，尤其身段開始轉軟，相信目前才踏入大熟時期，今季在第一班，可以一顯顏色了。

△郭子猷策好運，助手策頂快，同跳一里，以二分〇八秒一（廿七秒三）盡全程，後者佔鬨，且留且放，好運從容跟貼，快慢由人，頂快落山加速，轉直路再放，而好運亦步亦趨，且有超前之勢，當算機前，助手稍催，並肩過終點，頂快近期狀態，已算不弱，好運則更勝一籌，季初競事，不難分別建功。

△李殿林新創馬房，當國首施下馬威，對西施之操練，特別積極，昨以二分〇八秒（廿七秒三）完一里，一路留住，至直路稍放一段，勁健可人，李殿林對其期望殊殷。[illegible]秒（廿八秒一）完六化郎，展開大步，一氣放開，氣燄如昔，此駒處第三班始終佔優勢，苟腳傷無碍，本季應可升班。

△厦寨仙因蛀甲而跛蹄了一年，上季中復原得八九，又拚敗于唐璜，總見厄于紐麥登，爲此連敗，狀態又支持不住，季末時遊轉，遂提早休息，前週復課，臨四次[illegible]

，確爲不易這理，迅課磨練，日見進展，昨蔡克文以二分〇五秒（廿七秒）完一里，久矣，腳頭清脆，末段尤出色，不當頭馬遊昧，降班而逢好轉，本季應有一番振作了。

△名駒自上季中敗於信友後，腳部微感不安，爲愼重計，半季不出，再經暑期久休，計時已休息了八九個月，上月底復課至今，已有六課磨練，劉仕達昨以一分卅八九分顏色，狀態已復，本季更得降班之利，祇要有八九分顏色，便可有爲了，宜切注視。

△久沉不振之萬事勝意，上季末時初見好轉，結果拚敗于喜力勤，承上季末好轉之延續，暑期後復操至今，已有四週磨練，昨由助手主轡，與喜寶馬同跳一里，以二分零四秒四（廿八秒三）盡全程，走勢清爽，腳頭有勁，較上季末時且更出色，又歸降班，重振可期。

△林國樑策紫羅，伴陳博之騰風跳六化郎，一分廿八秒二（廿九秒二），後者佔欄，騎者輕輕吊住，沿欄快放，頗見整齊，落山後紫羅搶出，領先入直路，不旋踵騰風追上，大鷄開鞭，反應殊弱，騰風則餘力充沛，沿欄直進，佔先乘半過終點，身段轉軟，已晤用力，本季應有想頭。

△米曲凡里策一帆風順，由大鷄策隨我來伴跳，一里二分廿四秒（卅一秒），前者佔欄，緊留不放，志在將就隨我來，一路輕鬆，隨同返直路，雛仔一聲吆喝，應聲而上，隨即將隨我來拋在兩乘後，時速雖平凡，姿態則靚極，隨我來久病態顯，固無足論，而前者之進步，則殊不同，且[illegible]

打單匪港澳活動
澳商又接打單信
港澳警方合作追尋匪踪

【本報訊】以「花木蘭部隊」名義向九龍「花木」一間百貨商店東主陳某打單二萬元，經陳氏將匪徒打單信送交警方，並請求查緝後，亦經警方研究匪黨組織，疑打單信係自澳門寄來，但是否屬實，尚待查究。昔日向澳門富商傅德蔭打單之「花木蘭部隊」，尚須澳門警方協助。最近，澳門另一富商又接一打單信，勒索款項爲港幣三萬元，匪黨署名爲「十九軍部隊」，此事在本港銀號集團中人，已在茶樓午茗中資爲談柄，奇異的是某富商疑匪黨在本港作基地的「十九軍部隊」一名義可能爲隨便加上一個名稱，是否又是「花木蘭部隊」作巢，澳兩商人在目前約期相同的時間各接一封打單信，署名雖然不同，但港澳警方則認爲匪黨可能同一組織，因「花木蘭部隊」二度[illegible]頭一間茶廳，被大炸彈案爆發後，此宅仍存印象，但該「花木蘭部隊」一大幫，雖未落網，但已引起警方緊急追踪，故可能轉向香港富商打單，而澳門富商被打單者，信不敢用「花木蘭部隊」名義，因「花木蘭部隊」亦署知「內部組織」，故改用一個陌生名稱「十九軍部隊」在澳活動。（翰）

今吹微風 天色頗好

【本報訊】天文台今晨報告：高氣壓覆蓋日本東海及華中南部，低氣壓則在南中國海北部之氣壓亦低。天文台今晨七時預測：今日天色頗好，吹微風。今晨七時華氏表八十度，濕度爲百分八十九。昨日氣溫紀錄最高八十七度，最低[illegible]

作勢裝腔 翻街修路
劉備看來原有胆 司機都感太難行

△昨早打街滄州大廈門前，有個年逾五十歲的婦人斜臠一個年青女子，哭訴她立刻遇「水」，她太歷嘗來說：「我搭手同佢買砲府匯三萬八千元，現在佢收咗銀，一個仙都唔畀我，那有此道理？」那年青女子說：「我唔係唔畀你呀？不過我還未去銀行收銀，叫我點畀你？」那老婦還纏纏不休，結果勞動警員一同帶返警署理論。

△劉玫道某酒家掛起一幅七彩大圖畫，繪着劉、關、張三英戰呂布，對面站着很多人欣賞，人叢中有個一女子對她的女友說：「你睇劉備幾有胆，手持利劍，係威係勢，但打起來有咁讒，任由佢兩個細佬同呂布搏手打生打死，看來劉備此人真冇用辦咯！」

△近來北角方面出現幾個「霸王乞兒」，使該區住戶感到頭痛。照常情而論，一身爲乞兒，應該向人作可憐狀，以博得憐憫，然後乞錢或食物；但該區最近出現的乞兒卻一反常態，當彼輩沿門乞討時，態大爽惡，每遇有等住戶不予施捨，即惡言詈罵，或拾檢烟蒂及火柴枝封塞該住戶之大門鎖孔，或以石塊擊住戶窗戶，一般住戶雖深感痛惡，但亦莫可奈何！

△黃大仙徙置區一間小型茶居，適日大贈氣球，凡到品茗的茶客，不分老幼，每人送一個，如果嫌少，多個都有計：乜咁不惜工本呢？原來氣球上印滿了一些賣月餅的宣傳句語，如：「本店月餅油水够，斤兩足，用料正……」等等，亦宣傳一法也。

△漆咸道中段正在修路，路中架起一列寫上「危險」二字的紅牌，但沒有靠上箭嘴指向或寫明車輛應靠左邊還是右邊行駛，因此，一些沿漆咸道向西行的車輛，當駛到這裏時，大感困惑，只好依例靠左行駛，結果駛不多遠，即遇到石堆或已被掘爛的崎嶇路面了。

△最近馬路翻修，到處都有行不得也哥哥之嘆，撇開行人路亂搭一通不談，就皇后大道東已是道日「肝腸寸斷」，近大佛口迄灣仔街市，修補路面完竣，昨日又阻塞，駕車人認爲麻煩，坐車人也大感不耐也！

△「火山業」有走向「托辣斯」發展的趨勢，財雄勢大的人逐漸將一座又一座的「火山」併吞起來，構成一個大集團，「火山」經營業務不前者，逐漸不免被他們這個合併，現在小者都擁有一兩間「火山」，大者不下擁有五、六間，動輒僱用十萬廿萬拉女，「孫仔」緊有條件的女，不免被拉去，這一行業也跟其他生意一樣，但的是大魚吃小魚了。

大魚吃小早知聞 舞業而今亦效顰
且看財團頻擴展 仿如六國盡歸秦

社旗山下

賭國王妃紅袖助選
參加民主黨助選團 將向駐歐美軍拉票

【法蘭克福廿二日合衆國際社電】[illegible]

分別發表聯合公報 強調對聯合國效忠

艾克昨與德納及尼國首相[illegible]

紐芬蘭海岸

[illegible]

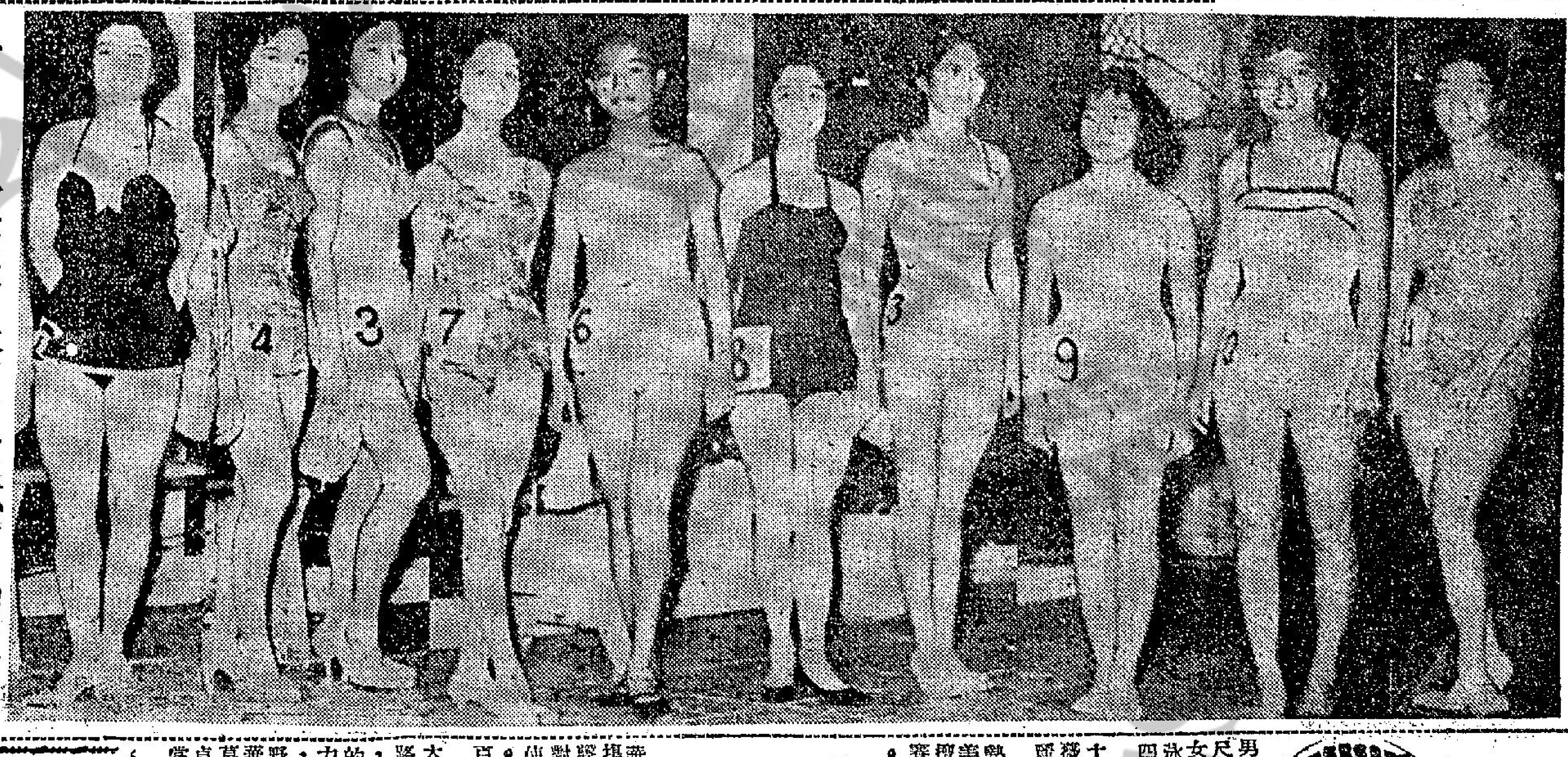

誰是游泳小姐？ 游泳小姐決選，今晚舉行，圖（由右至左）爲獲得決選的十位，你會選那一位：梁寶珍，劉仲萃，胡麗霞，李安妮，梁芬，鄧慧娟，謝美霞，周麗華，鄧慧禪，鍾寶珠。

泳姐今誕生
游泳決賽今晚開始 周家小姐最爲吃香

【本報訊】第十三屆業人游泳決賽及泳姐決選，於今日下午六時，在銅鑼灣維多利亞泳池舉行，游泳決賽項目計十六項，秩序如下：㈠男甲一百公尺自由式，㈡女甲一百公尺自由式，㈢男乙一百公尺自由式，㈣女乙一百公尺自由式，㈤男甲二百公尺蛙泳，㈥女甲二百公尺蛙泳，㈦男乙二百公尺蛙泳，㈧女乙一百公尺蛙泳，㈨男甲一千五百公尺自由式，㈩女甲一百公尺蝶泳，⑪男乙一百公尺蝶泳，⑫女乙二百公尺四人四式接力泳，⑬女甲四百公尺四人四式接力泳，⑭男乙四百公尺四人四式接力泳，⑮男甲四百公尺四人四式接力泳。

泳賽後，繼續舉行香港業人游泳小姐選舉決賽，獲得決賽權者十人，爲十四號柏蓮珍，十三號李安妮，十號劉仲萃，九號胡麗霞，八號梁芬，七號謝美霞，六號鄧慧娟，四號鄧慧禪，三號周麗華，二號鍾寶珠。

據賽會公佈，初賽時十位泳姐，各擅所長，積分非常接近，但是熱門人物乃三號周麗華，身裁、容貌、泳技均卓絕不凡，七號謝美麗，嬌小玲瓏，容顏秀麗，八號梁芬，肌膚潔白，李安妮健美瘦泳，至於冠軍誰屬，看情形將在此四人身上。賽會今晚比賽結束，立即核計分數，交報章公佈，明晚由名譽會長郭贊加冕。（霆）

南華初試啼聲
大勝遠東空軍
各將演來頗爲超卓

昨日足球友賽，南華對空軍聯隊在加山球場作戰，各人登場了，南華郭錦洪犯手球，多夫宝踢入網，一比一。南華初試啼聲，以全力作戰，以絕對優勢大勝十比二，使到空軍聯隊慘敗一仗。昨晚收入共四千五百二十元。

昨戰的過程沒有多大看頭，南華各將一路都踢得落力而拚命，使空軍聯隊沒有反擊的機會。雖然洋將也力戰不懈，一路頑抗，可是由於技術的分野太遠，沒法抵擋南華的攻勢。黃志強、莫振華兩翼昨晚有超卓的表演，球迷皆拍掌叫好。

昨戰南華各將輪流出陣，臨時由何志坤代守關，結果南華以二比零得勝。正本戲開鑼後，南華開波就發動猛烈攻勢，四分，何祥友傳給曾榮漢射入，比〇。十二分，凌晉勾射入，二比〇。並錄雙方名單如后：

比二。十六分，莫振華運球入門一個妙射，中柱彈入，三比一。四十一分，黃志強得機妙射，成四比一。四十三分，曾榮漢近門叩射入網，五比一。完上半場，南華領前。下半場雙方均有調動，南華氣勢更盛，三分，徐栢烈切中，曾榮漢加上一腳，成六比一。十分，空軍麥賓單刀得利，二比六。十八分，郭有射入，七比二。廿二分，凌晉勾腳被罰十二碼，由「牛仔」射入，八比二。卅五分，黃志強交莫振華射入網，九比二。四十一分，徐栢烈交黃志強斜射入，十比二完場，南華大勝。兩陣如下：

（南華）莫振華、曾榮漢、何祥友、郭錦洪、梁金、黃志強、梁永、郭有、徐栢烈、凌晉、張羅、何志坤、鍾榮松、黃志祥（上）、江（下）

（英空軍聯）米倫、凌香（上）、麥（下）、賓、羅、杜利、麥斯、多夫、瑪斯達、史柏靈、莊士、保臣、（上）皮鐵、（下）黎、路查、加

今晚僑生隊 出戰港麾門

【本報訊】僑生聯隊在港兩度出席球賽，均告敗北，但該隊演技總沒有弱點，作戰精神只是作戰經驗欠缺而已。客軍今（廿二）夕八時半再度在伊利沙伯青年館出師，對抗麾門，七時半序幕戰，中健對僑師，門券收一元二角，並錄雙方名單如后：

（僑生）領隊：牛炳昊、蘇頤，教練：牛炳銘。球員：曾紀銘、徐天賜、陳均扶、陳錦華、陳桂強、江天華、姚景昭、徐國英、何顯耀、黃大年、何繼忠、鍾永祥。

（麾門）嘜利士、巴頓、鐵頓、蓋斯、白禮初、嘜利、戴活、臣。

第二期有獎填字遊戲之填中者

一至九十八：崔洲柏、吳覺羣、崔叔閒、洪偉鋒、朱偉嚴、蔡沛欽、王合徽、陳炎、陳舜、周卓儒、林啓文、陳兆鑫、何健邦、陳秀組、方文儉、王偉文、王寶珊、陳先聘、陳可兒、陳可人、陳洪鎏、何洪超、陳耀輝、陳鑑華、文儀、陳文惠、戴仙、戴瓊、楊柔、楊柳、阮蘭、洪瑞翠、陳府麗、黃毓明、盧溪漁隱、陳亦樂、陳耀華、林堯錫、磐石、麥衛、周勳、蔡傑、林杰、吳玲鐘、陳秀娟、陳生聘、方富國、陳先駒、王寶瓊、胡麗宜、盧淑華、盧達謙、陳佩芳、吳大鵬、蔡油、余衡、周佐治、陳鐘、王克昭、李榮輝、方錦屏、梁滿多、王芬、方錦雯、方錦燕、林傑生、陳劍餘、王偉光、何鸞芳、何定波、何永、李偉生、何定牛、何平、何波、何麗、何嘉、李天成、何效洽、蔡愛麗、陳錦茵、方玉鸞、羅瑞侶、陳漢華、羅山客、黃百樂、馮目華、馮冠瑩、馮象、大國舜、馮鳳瑛、大珠、馮杏莊、黃[illegible]、羅悅、羅三保

一〇〇至一九七：羅偉、張老二、李關、張光好、張文、李明、李田清、張成、劉惠、劉粲惠、劉惠祺、黃慧、陳喜愍、盧淑寧、盧淑然、林德華、何天厚、張君華、張瑞、何成、何偉盲、何沛華、朱偉光、朱偉明、朱偉嚴、方煌、黃[illegible]、楊[illegible]、楊晉光、陳栝炎、楊運姬、楊楚璋、方玉珍、楊恩照、于晉同、陳金鐘、陳關重、李轉、梁全、胡麗蘭、盧錦新、趙元、陳于、吳貞、阿十、吳義、吳冰、梁松、梁則、余陸、陳超、呂照、呂鳴、潘豐、潘美、潘百創、盧如成、梁仁、梁文遠、蘇鋪、蘇林、阮老昌、阮老松、阮老孝、阮老王、阮老金、阮老二、阮老三、阮老四、阮老五、阮老六、阮老七、阮老八、阮老九、阮老十、張七、張八、張九、張六、張五、張四、張三、張二、張十、何文一、何文二、何文三、何文四、何文五、何文陸、何文七、何文八、何文九、徐大、徐二、徐三

一九九至二五四：徐五、徐六、徐七、徐八、徐九、徐拾、譚老大、譚老二、譚老三、譚老四、譚老五、譚老六、譚老七、譚老八、譚老九、譚十、李人、李國、李中、李林、李大、李長、李好、李韜、李率、李登、李大、阮仰文、王志光、梁楚湘、陳健、何茂、王十一、余笑當、陳老偉、江月玲、李桂芬、崔士錫、崔士占、陳裕參、陳裕剛、姚光、黎維、余德沛、歐陽泰、楊潔貞、陳中里、梅君、黃美珍、趙淑汝、楊淑汝、趙善明、伍浚榮、余國儀、王寶珊、馬師

二五五至三一〇：陳紅葉、紅葉山人、陳可兒、崔崧森、梁冀、林志、談鴻、楊錫鴻、劉榮洵、劉卓儀、歐陽夏、張子鋼、蔡君、陳金、鄧全、光華行、范大江、李桂紀、阮偉牛、盧來、余燕、余繁、鄭燦、鄭燦、余小淑、王國、周玉、伍沃概、伍綜、李玉幼、伍牛、伍鑼、許牛、王生、周清、胡不住、王日白、胡中、周聯偉、王軍好、胡友文、周師表、許錢、伍原盛、馮逢源、馮文雅、馮安達、梁秉常、朱永昌、馮施德、梁家麒、馮九叔、區廣彰、李大家、雷大華、王愛瓜、龍駒、黎震岳

三一一至三六六：黎廣源、周悲貞、江山、雷坤秀、曾二姑、曾榮華、馮健材、馮秋宜、何海宜、黃金枝、謝桂明、黃桂有、黃桂雲、關綺嫻、謝秀卿、謝秀翠、阮聯、阮偉來、阮娥、區偉叔、昌來、吳華女士、李金幼、白雪屏、伍女包、李民幼、許九、林豐、梅源、路麒、龍音、譚伯、劉輝、陸秀正、伍乙枝、郭成、伍庭之、阮成明、李向前、伍鳳信、阮國生、蓬安行、郭開南、陳開文、路麟、梁啟求、邵之光、盧懸眞、余友華、黃鈍、鄭軍、梅先開、周夢境、曾貫一、雷震天、張劍鋒

三六七至四四四：司徒棠、張二、麥芬、麥其、麥玲、麥馬、伍興、伍森、伍好、伍太、伍玲、伍國、伍家、伍芸、伍芬、伍其、伍淑、廿叔、廿潔、廿清、廿才、廿琛、廿名、廿伍、廿好、廿新、廿和、胡碧、胡相、胡龍、胡國、胡茄、胡楓、胡寶、胡峯、胡家、林盛、林木、林林、林光、林冰、林天、林伍、林材、林玉、林皇、林生、林梅、馬蘭、馬詠、馬曾、馬亘、馬祥、馬長、馬有、馬友、丘碧、丘福

（未完）

第三期有獎填字遊戲
福利達行贈送全部獎品
首獎贈將軍牌收音機

本報舉辦有獎填字遊戲，以十日爲一期，第三期由九月廿一日開始，於九月廿七日截止，請讀者將所填之表格寄來（剪下本報第四頁連刊七天之表格），十月一日揭曉。應中者首獎贈將軍牌7HA-810A原子粒收音機一個，㈡獎送價值港幣十五元之福利達行禮券一張，㈢獎有二人各送價值港幣拾元之福利達行禮券一張，㈣至㈩獎各送福利達行禮券一張，抽中者得獎。二至十獎類推。來件請將姓名地址及暗碼填明，本報之填字表格不得剪下與上述作廢，請在封套外書明「有獎填字遊戲」，寄交本報編輯部。

提示：

直：㈠以上是[illegible]最響也。㈡諸君位之世[illegible]。㈢[illegible]

橫：[illegible]

姓名：

地址：

暗碼：

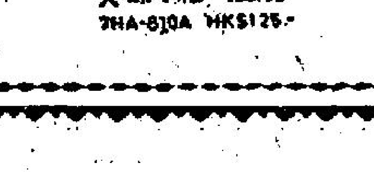

大原子粒一波段 7HA-810A HK$125.-